REGIERUNGSPRÄSIDIUM TÜBINGEN
Fachstelle für das öffentliche Bibliothekswesen

Newsletter Öffentliche Bibliotheken 3/2022

Ausgabe 3/2022 11.05.2022

Sehr geehrte Damen und Herren,
liebe Kolleginnen und Kollegen,

wir freuen uns, Ihnen unseren neuen Newsletter Öffentliche Bibliotheken 3/2022 übersenden zu können.

Ihre Fachstellen-Newsletter-Redaktion
P.S.: Über Anregungen, Wünsche und Lob freuen wir uns immer.

In dieser Ausgabe:

News	1
Termine / Veranstaltungen	2-4
News: Fachstelle	4-5
News: Bibliotheken	5-7
News: Kinder-/ Jugendbereich	7-11
Thema UKRAINE	11-14
Wissen A-Z	14-17

NEWS

Aktuelle Änderungen der Corona-Verordnungen:

⇒ https://www.baden-wuerttemberg.de/de/service/aktuelle-infos-zu-corona/

⇒ Fragen und Antworten zum Coronavirus

KAI PANNEN - ORIGINALILLUSTRATIONEN

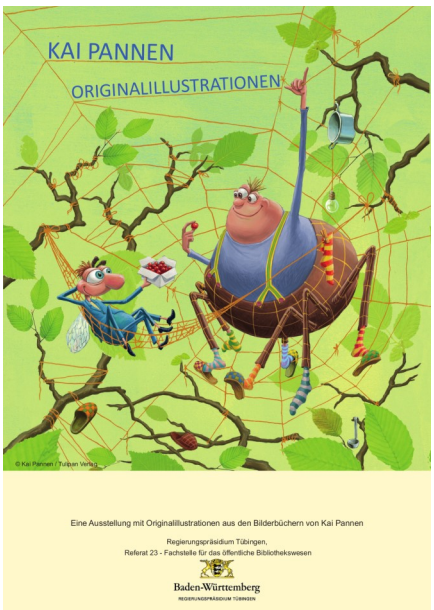

In der neuen Ausstellung entführt der erfolgreiche Autor und Illustrator Kai Pannen in die Welt der Bilder und des Büchermachens. Figuren wie „Zombert“ oder „Karl-Heinz, die Kreuzspinne“ sind unverwechselbar und machen den besonderen Stil und Reiz seiner Bücher aus.

⇒ https://rp.baden-wuerttemberg.de/rpt/abt2/ref23/bibliothek/literatur/seiten/ausstellungen/#c130116

⇒ Kai Pannen ist vom 20.06. - 24.06.2022 auf Lesereise im Regierungsbezirk Tübingen https://rp.baden-wuerttemberg.de/rpt/abt2/ref23/bibliothek/literatur/2022-pannen/

⇒ Weitere Infos bei Herrn Jürgen Maiworm,
☎07071 757-3830
✉ juergen.maiworm@rpt.bwl.de

TERMINE - VERANSTALTUNGEN

Seminare/Fortbildungen der Fachstelle:

23.05.2022, 10.00 - 12.00 Uhr: Online-Workshop **„"Mit Comics erzählen lernen: Wie Bildergeschichten von Asterix bis Yasmina Unterricht und Lernbegleitung zum Krachen bringen",** Ref. **Charlotte von Bausznern,** Autorin, Illustratorin und Bibliothekarin B.A. (Berlin)
Anmeldeschluss: 13.05.2022

23.05.2022, AK Bibliothek und Schule. 10 - 13 Uhr: "Mit Comics erzählen lernen" s.o.
Anschließend Projektpräsentation „Comic-Ecken an Schulen“ und Erfahrungsaustausch
Anmeldeschluss: 13.05.2022

30.05.2022, 10.00 - 12.00 Uhr: Online-Workshop **"IHRE BIBLIOTHEK IN SZENE GESETZT - Wie Sie mit geringem Aufwand etwas verändern können",** Ref. **Sandra Buchholz-Reinberger**, Stadtbibliothek Weißenburg (Bayern)

20.06.2022, 10.00 - 13.00 Uhr: Online- Fortbildung "**Aktuelle Kinder- und Jugendbücher - Medienauswahl mit dem + "**, Ref. **Evelyn Gangl**, Kinder. Literatur. Projekte. (Heidelberg)

04.07.2022, 10.00 - 13.00 Uhr: Online-Workshop "**WORTE ZUM ANFASSEN AUF DER ERZÄHLSCHIENE - Einführungsseminar"**, Ref. **Gabi Scherzer**, Künstlerin, Autorin und Pädagogin (Lappersdorf)

11.07. - 24.09.2022: HEISS AUF LESEN© 2022

26.09.2022: „Fachkräftemangel in Bibliotheken – Strategien und Lösungen“ - Fortbildungstag im Rahmen der 70. Fachkonferenz der Bibliotheksfachstellen in Deutschland im Regierungspräsidium Tübingen

17. - 28.10.2022: Frederick Tag 2022 - Das landesweite Literatur-Lese-Fest

14.11.2022: "Social-Media-Recht", Referent: **Dr. Harald Müller**

21.11.2022, 13.30 – 16.00 Uhr, Gemeindebücherei Eningen: „Bücherlese 2022“ mit Frau Christel Freitag und Herrn Dr. Wolfgang Niess

⇒ **Weitere Informationen auf unserer Homepage:**
https://rp.baden-wuerttemberg.de/rpt/abt2/ref23/bibliothek/fachinfo/seiten/fortbildung2/

WEITERE TERMINE - VERANSTALTUNGEN:

18.05.2022: Länderübergreifender Fachtag der Fachstellen Hessen, Sachsen, Sachsen-Anhalt und Thüringen zur Kinder- und Jugendbibliotheksarbeit

Am 18.05.2022 findet in der Stadtbibliothek Chemnitz der 27. länderübergreifende Fachtag zur Kinder- und Jugendbibliotheksarbeit der Landesfachstelle Sachsen zum Thema "Aspekte von Diversität in der Kinder- und Jugendbibliotheksarbeit" statt, Programm: https://www.lds.sachsen.de/bibliothek/?ID=18881&art_param=381
Für Interessenten aus Baden-Württemberg besteht die Möglichkeit, den Fachtag per Livestream zu verfolgen. Interessierte dafür melden sich bitte unter Rita.Schirmer@lds.sachsen.de

TERMINE - VERANSTALTUNGEN

18.05.2022, 10:00 bis 11:30 Uhr, online „Ökologische Nachhaltigkeit in Bibliotheken: Welche Fördermöglichkeiten gibt es im Bereich Klimaschutz?“

⇒ https://bibliotheksportal.de/2022/04/07/zukunft-klimaschutz-wie-sie-als-bibliothek-profitieren/

18. - 19.05.2022: "Chancen 2022: Stadt. Raum. Bibliothek."

Chancen ist eine gemeinsame Konferenz der ekz.bibliotheksservice GmbH, des Berufsverband Information Bibliothek e.V. (BIB) und den Stadtbüchereien Düsseldorf und findet in Düsseldorf statt.

⇒ https://ekz.de/chancen2022

18./19.05.2022: Exkursion „Vielfalt der Lern- und Arbeitsplätze“

Die gemeinsame Baukommission von dbv und VDB lädt in Kooperation mit der UB der LMU München zur Exkursion "Vielfalt der Lern- und Arbeitsplätze - Exkursion durch Münchner (Bibliotheks-)Standorte" ein. Schwerpunkt der Veranstaltung sind gemeinsame Begehungen unterschiedlich geprägter (Bibliotheks-)Räume in Neubauten, sanierten Altbauten und Interimsquartieren, die neben baulichen Anregungen auch solche für vielfältige, bedürfnisorientierte Möblierung geben. Es bieten sich zahlreiche Möglichkeiten der Vernetzung mit anderen Bauinteressierten.

⇒ https://www.bibliotheksverband.de/vielfalt-der-lern-und-arbeitsplaetze-exkursion-durch-muenchner-bibliotheks-standorte

21.05.2022, 10.30 bis 13.30 Uhr, via Zoom: Digitales Symposium: "Abgehängt?! Bildungs- und Teilhabe-Chancen auf dem Prüfstand"

Dieses Symposium will ausloten, welchen Beitrag die Kinder- und Jugendliteratur und die verschiedenen Akteure der Leseförderung für mehr Bildungsgerechtigkeit leisten können.

⇒ https://www.jugendliteratur.org/veranstaltung/digitales-symposium-abgehaengt-1388/?page_id=1

28.05.2022: Weltspieltag 2022: „Wir brauchen Spiel und Bewegung – draußen und gemeinsam“

⇒ https://www.recht-auf-spiel.de/weltspieltag/aufruf

31.05. - 02.06.2022 #FreiräumeSchaffen: 8. Bibliothekskongress in Leipzig

⇒ https://www.bid-kongress-leipzig.de/

01.06.2022: "Mehrwerte in Bibliotheken durch Nachhaltigkeit, Strategien und Vernetzung“ - Fachstellenforum in Leipzig

Auf dem Bibliothekskongress in Leipzig wird es am 01.06.2022 von 9.00 bis 12.30 Uhr in Saal 2 ein Fachstellenforum unter dem Motto "Mehrwerte in Bibliotheken durch Nachhaltigkeit, Strategien und Vernetzung" geben.

⇒ https://bid2022.abstractserver.com/program/#/details/sessions/208,207

TERMINE - VERANSTALTUNGEN

10. - 12.6.2022 „DAS LESEN LEBEN" - LESEN-LERNEN-KÖNNEN - Von Anfang an und überall - BVL Fachtagung vom in Hannover

⇒ https://www.bundesverband-lesefoerderung.de/aktuelles/archiv/details/das-lesen-leben-3-bvl-fachtagung-vom-10-bis-12-juni-2022-in-hannover-jetzt-anmelden/

21. - 23.06.2022: WissKom2022 - Wie macht ihr das? – Öffentliche und wissenschaftliche Bibliotheken im Dialog

⇒ https://www.fz-juelich.de/zb/DE/UeberUns/Tagungen/wisskom2022/_node.html

26. - 29.07.2022: IFLA-Weltkongress in Dublin

⇒ https://2022.ifla.org/

NEWS: FACHSTELLE

Neue Fachstellenkollegin Ilona Jakobs

Frau Ilona Jakobs hat am 02.05.2022 die Nachfolge von Frau Barbara Schäfer angetreten. Ihre Arbeitsgebiete sind u.a. die Veranstaltungs-/Programmarbeit beim Frederick Tag im Regierungsbezirk Tübingen, die bibliothekarische Fachberatung im Landkreis Biberach, EDV -Anwendungen und digitale Angebote in öffentlichen Bibliotheken, Bilderbuchkino und Kamishibai.

Sie erreichen Frau Jakobs von Montag bis Donnerstag unter: ☎07071 757-3828,

✉ Ilona.Jakobs@rpt.bwl.de

Actionbound - Neueinstieg ab 01.07.2022

Die Fachstellen für das öffentliche Bibliothekswesen in Baden-Württemberg bieten seit Juli 2016 eine Teilnahme im Actionbound-Verbund an.

Aktuell nehmen bereits über 130 Bibliotheken an diesem Verbund teil und nutzen die Bildungs-App Actionbound als Bestandteil ihres Veranstaltungsprogramms.

Der nächstmögliche Einstiegstermin ist der 01. Juli 2022.

Wenn Ihre Bibliothek am Actionbound-Verbund ab Juli 2022 teilnehmen möchte, melden Sie sich bitte bis zum **23.05.2022** an Ilona.Jakobs@rpt.bwl.de. Sie bekommen dann weitere Informationen zugeschickt.

Frederick Tag 2022 vom 17.10. - 28.10.2022

Das neue Veranstaltungsprogramm zum Frederick Tag 2022 ist verschickt worden.
Den **Rücksendebogen** können Sie auch auf unserer Homepage downloaden und elektronisch bearbeiten.
Rücksendetermin ist der 23.05.2022.
Bitte denken Sie an den Einsendeschluss 01.07.2022 für die Förderanträge zu dem Programm „Kulturelle Aktivitäten in Bibliotheken im ländlichen Raum“. Auch Veranstaltungen zum Frederick Tag 2022 können hier berücksichtigt werden.

⇒ https://rp.baden-wuerttemberg.de/rpt/abt2/ref23/bibliothek/literatur/seiten/frederick-tag/

⇒ Ihre Ansprechpartnerin zum Frederick Tag: Ilona Jakobs, Tel.: 07071 757-3828 oder E-Mail: Ilona.Jakobs@rpt.bwl.de

NEWS: BIBLIOTHEKEN
- REGIONAL / ÜBERREGIONAL -

Verlängerung der Wirtschaftlichkeitshilfe für Kulturveranstaltungen

Der Sonderfonds des Bundes sichert Kulturveranstaltungen mit einer Wirtschaftlichkeitshilfe sowie einer Ausfallabsicherung gegen pandemiebedinge Risiken ab. Dabei gleicht erstgenannte Verluste aus, die im Zuge einer reduzierten Teilnehmer*innenzahl bei Veranstaltungen entstehen; letztgenannte beinhaltet eine Entschädigung für veranstaltungsbezogene Ausfallkosten. Zugunsten einer besseren Planungssicherheit für Veranstaltungen hat die Bundesregierung die Wirtschaftlichkeitshilfe nun bis zum 31. Dezember 2022 verlängert. Freiwillige Absagen werden zudem im Rahmen der Ausfallabsicherung einen Monat länger anerkannt.

⇒ https://sonderfonds-kulturveranstaltungen.de/index.html

Baden-Württemberg verlängert Corona-Nothilfe für existenzgefährdete Kunst und Kultureinrichtungen in Baden-Württemberg

Auch das Impulsprogramm „Kultur nach Corona“ wird mit weiteren 4,6 Millionen Euro fortgesetzt.
Anträge für die zweite Ausschreibungsrunde des baden-württembergischen Impulsprogramms „Kultur nach Corona“ können ab sofort online gestellt werden. Weitere Informationen zu den einzelnen Förderprogrammen finden Sie in den Ausschreibungen zu „Kunst trotz Abstand“, „Zukunftsstark“ und „PerspektivePop“ unter https://mwk.baden-wuerttemberg.de/de/service/ausschreibungen/

Investitionspakt Baden-Württemberg „Soziale Integration im Quartier“

Das Ministerium für Landesentwicklung und Wohnen hat den neuen Investitionspakt Baden-Württemberg „Soziale Integration im Quartier“ aufgelegt. Ziel des neuen Städtebauförderprogramms des Landes ist der Erhalt und die Entstehung neuer Orte der Begegnung in den Ortskernen und Quartieren. „Büchereien und Mediatheken“ sind explizit als förderfähig benannt.

⇒ https://mlw.baden-wuerttemberg.de/de/service/foerderprogramme/liste-foerderprogramme-mlw/investitionspakt-bw-soziale-integration-im-quartier/

Zweites Heft des OA-Journals "027.7 Zeitschrift für Bibliothekskultur" im Jahr 2022 erschienen

U.a. mit den Themen: Bibliotheken als Mikrokosmos eines zeitgemäßen Verhältnisses zwischen Staat und Zivilgesellschaft, Open Library und Bibliothekarische Regelwerke

⇒ https://0277.pubpub.org/vers-une-bibliotheque-contemporaine

NEWS: BIBLIOTHEKEN
- REGIONAL / ÜBERREGIONAL -

Handlungsempfehlungen für einheitliche Hygiene- und Lüftungsmaßnahmen von Kulturbetrieben unter Pandemiebedingungen und im Normalbetrieb

Erstmals seit Beginn der Corona-Pandemie liegt mit den Empfehlungen nun ein bundesweit einheitlicher Standard vor, um die Lufthygiene von Kulturveranstaltungsorten zu bewerten.

⇒ https://www.bundesregierung.de/resource/blob/973862/2010310/34553c35c661d2234ed3eb133d88dea7/2022-03-04-bkm-empfehlungen-hygiene-data.pdf?download=1

Cyber-Angriff auf Bibliotheksdienstleister ekz

Die ekz.bibliotheksservice GmbH/divibib wurde Opfer einer Cyber-Attacke. In der vergangenen Woche informierte das Unternehmen erstmals über den Vorfall: Man arbeite weiterhin mit Hochdruck daran, die durch den Cyber-Angriff entstandenen Schäden zu identifizieren und zu beheben, hieß es in einer Mitteilung.
Es wurde eine temporäre Website unter www.ekz.de eingerichtet, um über die aktuellen Entwicklungen zu informieren. Dort finden sich auch häufig gestellte Fragen und Antworten.

Volker Heller ist neuer Vorsitzender des Deutschen Bibliotheksverbandes

Volker Heller, Generaldirektor der Stiftung Zentral- und Landesbibliothek Berlin, ist zum neuen Bundesvorsitzenden des Deutschen Bibliotheksverbandes (dbv) gewählt worden. Er hat am 03.05.2022 die Nachfolge von Prof. Dr. Andreas angetreten, der den Verband von 2019 bis 2022 geführt hat.

⇒ https://dbv-cs.e-fork.net/sites/default/files/2022-03/PM_Neuer_Bundesvorstand_des_dbv_gew%C3%A4hlt_20220310_final.pdf

Umfrage-Projekt „Trendreport Bibliotheken in Deutschland“

Die Gesellschaft insgesamt und damit auch die Bibliotheken befinden sich in bewegten Zeiten. Neue und alte Herausforderungen beeinflussen die Arbeit in den Bibliotheken stark. Aber welche genau werden das in Zukunft sein? Welche Herausforderungen werden in den kommenden Jahren den Arbeitsalltag und die Bibliotheken besonders beeinflussen? Diesen Fragen gehen Prof. Dr. Tobias Seidl und Prof. Cornelia Vonhof in einem Forschungsprojekt der HdM nach. Dabei wird in einem mehrstufigen Untersuchungsdesigns die Einschätzung der Fachcommunity in den deutschsprachigen Ländern erhoben.
In einer ersten Befragungsrunde im November 2021 wurden zunächst zufällig ausgewählte Bibliotheksleitungen aus Bibliotheken aller Größen und Sparten mit einem qualitativen Fragebogen nach ihrer Einschätzung befragt.
In der zweiten Befragungsrunde werden bis zum 06.05.2022 alle Mitarbeitenden in Bibliotheken im deutschsprachigen Raum eingeladen, im Rahmen einer quantitativen Befragung zu den Ergebnissen der ersten Befragungsrunde Stellung zu nehmen. Weitere Informationen zum Hintergrund der Studie und den Ergebnissen der ersten Befragungsrunde sind im BuB Heft 04/2022 oder in der BuB-App zu finden.

⇒ https://www.soscisurvey.de/bib22/

Corporate Design für dbv-Mitglieder und PartnerInnen

Das dbv-Logo, Roll-up-Banner, Präsentationsvorlagen und Styleguide – für Mitglieder und Partner gibt es jetzt alle Materialien zum Corporate Design des Deutschen Bibliotheks-verbandes (dbv) zum Herunterladen. Für Publikationen, Präsentationen oder Veranstaltungen.

⇒ https://www.bibliotheksverband.de/corporate-design

NEWS: BIBLIOTHEKEN
- ÜBERREGIONAL -

Der BibBot ermöglicht Zugang zu Zeitungsartikeln

⇒ https://irights.info/artikel/kleine-loesung-fuer-ein-grosses-problem-der-voebbot-ermoeglicht-zugang-zu-zeitungsartikeln/31341

Weiterbildungs-Master an der Humboldt-Universität Berlin

Bis zum 30.06.2022 kann man sich für das Fernstudium zum Master of Library and Information Science (MA LIS) an der Humboldt-Universität zu Berlin bewerben. Studienbeginn ist Oktober 2022.

⇒ https://www.ibi.hu-berlin.de/de/studium/studiengaenge/fernstudium/interessierte

Die Universitätsbibliothek Augsburg lädt ein, die *Bibliothek der verbrannten Bücher* ab sofort in einer virtuellen Dauerausstellung zu entdecken

Vor 89 Jahren, am 12. April 1933, läutete die Deutsche Studentenschaft mit ihrem Flugblatt „12 Thesen wider den undeutschen Geist“ eine landesweite Propaganda-Aktion ein. Als begeisterte Anhänger der neuen national-sozialistischen Machthaber hetzten die Studenten gezielt gegen jüdische, linke und andersdenkende Autorinnen und Autoren und ihre vermeintlich „undeutsche Literatur". Die Aktion gipfelte am 10. Mai 1933 in zahlreichen öffentlichen Bücherverbrennungen.

⇒ https://ausstellungen.deutsche-digitale-bibliothek.de/verbrannte-buecher/

ASB-KAB-Online Update 2022

Die ekz wendet ab sofort die überarbeitete Version der ASB-KAB-Online bei der Systematisierung an.

⇒ https://asb-kab-online.de/wiki/index.php?title=Hauptseite

"Kultur macht stark" geht in die dritte Runde und dbv wieder als Programmpartner dabei

Der dbv wird auch in der 3. Phase, 2023 bis 2027, als Partner des Programms "Kultur macht stark" dabei sein. Das Programm, das seit 2013 läuft, wird vom Ministerium für Bildung und Forschung gefördert.
Bereits Ende 2022 können Fördermittel für lokale Projekte beantragt werden, die ab 2023 starten sollen.

⇒ https://www.buendnisse-fuer-bildung.de/buendnissefuerbildung/de/programm/Kultur-macht-stark-2023-2027/Kultur-macht-stark-2023-2027_node.html;jsessionid=A3995F5C62FDD2734B2CCA21B4EA82FF.live381

NEWS
KINDER- / JUGENDBEREICH

Eltern-Kind-Aktionen: Online-Seminar und Praxismappe

Im Online-Seminar „Eltern-Kind-Aktionen in der Bibliothek“ gibt die Stiftung Lesen viele Tipps und Anregungen. Passend dazu gibt es eine Praxismappe für Bibliotheken zum Download.

⇒ https://www.lesestart.de/online-seminare/

Lesestart-Bücher als Kamishibai zum kostenfreien Download:

⇒ https://www.lesestart.de/bibliotheken/faq-bibliotheken-6-kostenlose-kamishibais/bilderbuchkinos/

NEWS
KINDER- / JUGENDBEREICH

Kinderbuch „Wir Kinder aus dem (Flüchtlings)Heim"

„Wir Kinder aus dem (Flüchtlings)Heim" ist ein mehrsprachiges partizipatives Kinderbuchbuchprojekt von VIEL & MEHR e. V., einem Berliner Verein mit dem Ziel der Förderung von Vielfalt und Mehrsprachigkeit in illustrierten Büchern. Das Buch erzählt aus der Sicht von geflüchteten Kindern illustrierte Geschichten über das Leben nach der Ankunft in Deutschland und vom Alltag in Sammelunterkünften. Die Online-Version ist nun in Arabisch – Deutsch, Englisch – Deutsch, Farsi – Deutsch, Kurmancî – Deutsch und Tigrinya – Deutsch kostenlos zum Download verfügbar. Dazu gibt es auch pädagogisches Begleitmaterial zum Download.

⇒ http://www.vielundmehr.de/bilderbuecher/wir-kinder-aus-dem-fluechtlingsheim/

Bewerbung für Gütesiegel Buchkita

Kindergärten und Kitas können sich bis zum 31.05.2022 für die Auszeichnung bewerben, die unter dem neuen Namen „Gütesiegel Buchkita“ fortgesetzt wird. Der Schirmherr ist auch in diesem Jahr der Kinderbuchautor Paul Maar. Bewerber müssen sich online registrieren und ihre Bewerbung postalisch einreichen.

⇒ https://www.guetesiegel-buchkita.de/

„Schulbuch des Jahres“

Seit 2012 vergibt das Leibniz-Institut für Bildungsmedien - Georg-Eckert-Institut (GEI) jedes Jahr den Preis „Schulbuch des Jahres“. Mit dem Preis zeichnet das Institut gemeinsam mit seiner Partnerin, der Bundeszentrale für politische Bildung/bpb, HerausgeberInnen und AutorInnen für die Entwicklung und Umsetzung innovativer Schulbuchkonzepte aus.

⇒ http://www.gei.de/preise/schulbuch-des-jahres/preistraegerinnen/2022.html

Medienliste Diversität

Die KollegInnen der Fachstelle Stuttgart haben eine Medienliste zum Thema Diversität zusammengestellt. Sie enthält Medien zu People of Color, Schönheitsideale, Autismus, Behinderung, psychische Krankheiten und Queerness. Es handelt sich dabei um Sachbücher, Romane, Comics und Videospiele im Kinder- und Jugendbuchbereich.

⇒ https://cloud.landbw.de/index.php/s/qE8CMRRtMcEZbT7

OA-Journal "027.7 Zeitschrift für Bibliothekskultur" (1) 2022, Schwerpunktthema: "Kinder und Jugendliche in Bibliotheken und Medienforschung"

⇒ https://0277.pubpub.org/kinder-und-jugendliche-in-bibliotheken-und-medienforschung

Rüdiger Bertram ist "Lesekünstler des Jahres 2022"

Der Kinder- und Jugendbuchautor Rüdiger Bertram ist Lesekünstler des Jahres 2022. Mit der Auszeichnung kürt die IG Leseförderung des Börsenvereins zum 15. Mal eine Kinderbuchautorin oder einen Kinderbuchautor, deren Lesungen das junge Publikum besonders begeistern. Die Fachstelle gratuliert herzlich und freut sich, dass Rüdiger Bertram vom 25.04. – 29.04.2022 auf Lesereise im Regierungsbezirk Tübingen unterwegs war.

⇒ https://www.boersenverein.de/kultur-und-lesen/lesefoerderung/lesekuenstlerin-des-jahres/

NEWS
KINDER- / JUGENDBEREICH

„Lesen to go“ - Internetplattform will Lesefreude bei Schulkindern wecken

Die Lesekompetenz von Schulkindern ist Studien zufolge im Vergleich zur Vor-Corona-Zeit stark gesunken. Um gegenzusteuern, hat das Team um Professorin Julia Knopf von der Universität des Saarlandes eine interaktive Internetplattform ins Leben gerufen, die Leselust wecken soll.

⇒ https://lesentogo.de/

Repräsentative Untersuchung des Instituts für Schulentwicklungsforschung (IFS): Geringere Lesekompetenz in 4. Klassen nach coronabedingten Einschränkungen

Ein Forschungsteam der TU Dortmund hat Daten von über 4.000 Schülerinnen und Schülern der 4. Klassenstufe aus über 100 Schulen in Deutschland, die 2016 und 2021 den IGLU-Lesekompetenztest bearbeitet hatten, ausgewertet.

⇒ https://www.lesen-in-deutschland.de/html/content.php?object=journal&lid=1777

⇒ https://ifs.ep.tu-dortmund.de/forschung/ifs-schulpanelstudie/

„Was machen wir denn jetzt?!“

Neue Handreichung zum schulischen und pädagogischen Umgang mit rechten, rassistischen, antisemitischen und antifeministischen Inhalten in Klassenchats des Bundesverbands Mobile Beratung

⇒ https://www.bundesverband-mobile-beratung.de/2022/02/13/neue-handreichung/

Themendossier “Rassismus in Grundschulen”

Zum internationalen Tag gegen Rassismus am 21.03.2022 veröffentlichte die Deutsche Kinder- und Jugendstiftung gemeinsam mit der Merkator Stiftung das Themendossier „Rassismus in Grundschulen“. In dem Themendossier wird anhand verschiedener Praxisbeispiele aufgezeigt, wo sich Rassismus im (Grund-)Schulalltag offenbart und wie sich Diskriminierungen erkennen und abbauen lassen. Darüber hinaus liefert es Tipps und Anregungen für eine diversitätsorientierte Schul- und Unterrichtsgestaltung.

⇒ https://www.vielfalt-entfalten.de/themen/diversitaet-und-empowerment/themendossier-rassismus-in-grundschulen/

86% der jungen Menschen in Deutschland machen sich Sorgen um ihre Zukunft

Eine Studie der Vodafone Stiftung Deutschland belegt, dass die Unzufriedenheit mit der Politik bei jungen Menschen in Deutschland weit über die Tagespolitik hinaus geht.

⇒ https://www.vodafone-stiftung.de/jugendstudie-2022/

NEWS
KINDER- / JUGENDBEREICH

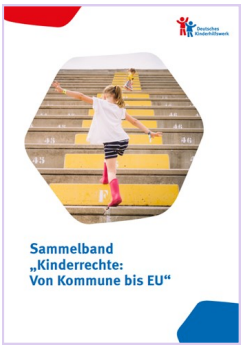

Neuer Sammelband "Kinderrechte: Von Kommune bis EU" des Deutschen Kinderhilfswerkes erschienen

⇒ https://www.dkhw.de/fileadmin/Redaktion/1_Unsere_Arbeit/1_Schwerpunkte/2_Kinderrechte/2.17_Kinderrechte_ins_Grundgesetz/DKHW_Sammelband_final.pdf

Buchfindomat

Tina Kemnitz und Kaspar Ensikat haben in einem gemeinnützigen Projekt eine Buchempfehlungs-Webseite für Kinder eingerichtet, die hilft, die richtigen Bücher aus den jährlichen Neuerscheinungen im Kinder- und Jugendbereich zu finden.
Nach Bibliotheken (und Buchhandlungen) in der Nähe kann direkt gesucht werden. U.a. ist dort auch eine Handreichung für Eltern zu finden „Wie kann ich mein Kind zum Lesen motivieren“.

⇒ https://www.buchfindomat.de

Dokumentation zum 5. Schulbibliothekstag Rheinland-Pfalz 2021 in Zeitschrift "LIES - Lernen, Informieren, Erleben in der Schulbibliothek" erschienen und zum kostenlosen Download bereit

⇒ https://lbz.rlp.de/de/unsere-angebote/fuer-schulen/zeitschrift-lies/

Preise im Kinder– und Jugendbereich:

- **Katholischer Kinder- und Jugendbuchpreis 2022**
  Den Katholischen Kinder- und Jugendbuchpreis (vormals Katholischer Kinderbuchpreis) der Deutschen Bischofskonferenz erhält Kirsten Boie für das im Friedrich Oetinger Verlag erschienene Buch „Dunkelnacht“.
  https://www.dbk.de/themen/auszeichnungen-der-deutschen-bischofskonferenz/katholischer-kinder-und-jugendbuchpreis/preisbuch-2022
- **ALMA (Astrid Lindgren Memorial Award) an Eva Lindströms „rätselhafte Bilderwelt“**
  https://www.boersenblatt.net/news/literaturszene/eva-lindstroems-raetselhafte-bilderwelt-ausgezeichnet-232811
- **Christine-Nöstlinger-Preis 2022 an Linda Wolfsgruber**
  https://www.buecher.at/linda-wolfsgruber-erhaelt-den-christine-noestlinger-preis-2022/#:~:text=Der%202022%20zum%20zweiten%20Mal,an%20die%20Illustratorin%20Linda%20Wolfsgruber
- **Deutscher Lesepreis 2022**
  Noch bis zum 30.06.2022 können sich Einzelpersonen, Einrichtungen, Kindertagesstätten oder Schulen, die sich für die Leseförderung engagieren, für den Deutschen Lesepreis 2022 bewerben.
  https://www.deutscher-lesepreis.de/

NEWS
KINDER- / JUGENDBEREICH

Neue Website www.kompass-menschenrechte.de des Deutschen Instituts für Menschenrechte

Die Seite bietet eine Fülle an digitalem Bildungsmaterial zu den Themen Menschenrechte, Diskriminierungsschutz, Demokratie- und Friedensbildung sowie Inklusion und Partizipation. Zusätzlich sind dort 57 Übungen zu Menschenrechten, die nach Thema, Dauer, Gruppengröße und Suchbegriff gefiltert werden können, für Lehrkräfte der schulischen und außerschulischen Bildung zu finden.

⇒ https://www.kompass-menschenrechte.de

„Fake News – Auf Spurensuche mit FINN“ - interaktives Fake News Lernmodul für Kinder ab 8 Jahren

⇒ https://www.fragfinn.de/lernmodul-fake-news/

Neu: Social Media für alle

In der neuen Publikation der LAGLM (Landesarbeitsgemeinschaft Lokale Medienarbeit NRW e.V.) soll Social Media v.a. den Gesichtspunkt der Inklusion aufgreifen. Dabei wird über Chancen und Risiken und den komplexen Themenbereich des Datenschutzes aufgeklärt. Zudem gibt es einen großen Sonderteil inklusiver Methoden und Projektideen, mit deren Hilfe allen Jugendlichen der verantwortungsbewusste Umgang mit sozialen Medien nähergebracht werden kann. Angereichert wird das Heft mit Definitionen der wichtigsten Begriffe rund um Social Media – in einfacher Sprache!

⇒ https://www.medienarbeit-nrw.de/angebot/publikationen/

#StandWithUkraine

Thema
UKRAINE

Stellungnahmen, Positionspapiere und weiterführende Links auf der Website des dbv

U.a. Hinweise von Izabela Koryś, Leiterin des Referates Bibliotheksentwicklung in der Polnischen Nationalbibliothek, für den Aufbau von Angeboten für geflüchtete Menschen aus der Ukraine

⇒ https://dbv-cs.e-fork.net/sites/default/files/2022-03/2022_03_06_Hinweise_Polnischen%20Nationalbibliothek_Gefl%C3%BCchtete_Ukraine.pdf

Herzlich willkommen auf Ukrainisch und 75 weiteren Sprachen: Online-Fragestunde am 11.05.2022

Kinder und Jugendliche haben in den letzten Jahren im Rahmen von Workshops für das Bücherpiraten-Projekt bilingual-picturebooks.org gemeinsam mit Kunstschaffenden Geschichten erdacht und gestaltet, um sie Menschen aus aller Welt zum Geschenk zu machen. Rund einhundertzwanzig ehrenamtliche ÜbersetzerInnen haben diese über 30 Bücher in bisher 76 Sprachen übersetzt. Aktuell sind fünf Geschichten zweisprachig in Ukrainisch-Deutsch erschienen und stehen kostenlos zum Download und zur Nutzung bereit. Wie einfach Sie die Bücher herunterladen und nutzen können, erfahren Sie in dieser Online-Fragestunde. Außerdem bekommen Sie kurze Impulse zur Nutzung der bilingualen Bücher.
Termin: Mittwoch, 11.05.2022, 14.00-15.30 Uhr

⇒ Anmeldung: https://alf-hannover.de/veranstaltungen/herzlich-willkommen-auf-ukrainisch-und-75-weiteren-sprachen-wie-nutze-ich-die

#StandWithUkraine

Thema
UKRAINE

Lesestart-Infokarten auf Deutsch und Ukrainisch

⇒ https://www.lesestart.de/fileadmin/bilder/begleitmaterialien/lesestart123_infokarte_ukraine.pdf

Kostenlose Materialien

- **Kostenlose Konversationshilfe Deutsch-Ukrainisch**
  https://eduki.com/de/material/565612/ukraine-kostenlose-konversationshilfe-deutsch-ukrainisch-1
- **Kostenloses Bilderwörterbuch ukrainisch der Tüftelakademie**
  https://tueftelakademie.de/fuer-zuhause/bilderwoerterbuch/
- **COOLLAMAs digitales Lernportal für Grundschüler**
  Hilfskarten für ukrainische Kinder mit Alltagssituationen, Zahlen & Mathe sowie eine weitere Linksammlung
  https://coollama.de/ukraine/
- **Digitale Bibliothek: Polylino ermöglicht kostenlosen Zugriff für Ukraine-Flüchtlinge**
  https://www.ilteducation.de/neuigkeiten/pressemitteilungen/ukrainehilfe/
- **Kostenfreies Erste-Hilfe-Wörterbuch Ukrainisch-Deutsch**
  Der Ernst Klett Sprachen Verlag hat in Zusammenarbeit mit ExpertInnen für Deutsch als Zweit- und Fremdsprache ein Hilfspaket Ukrainisch-Deutsch speziell auf die aktuelle Situation angepasste Materialien und Hilfestellungen für den Spracherwerb erarbeitet und stellt es kostenfrei zur Verfügung.
  Zusätzlich gibt es noch kostenlose Willkommenspakete mit Materialien für die ersten Schul- und Deutschstunden sowohl für die Grundschule als auch für die Sekundarstufe.
  https://www.klett-sprachen.de/daz-fuer-ukraine/c-4207#Mehr

- **Sendung mit der Maus auf ukrainisch:**
  https://www.wdrmaus.de/extras/maus_international/ukrainisch.php5
- **88 DaZ (Deutsch als Zweitsprache)-Arbeitsblätter zur Alphabetisierung**
  Die Arbeitsblätter helfen Kindern und Jugendlichen aus der kyrillischen Sprachkultur, die lateinischen Buchstaben lesen und schreiben zu lernen. Der Mildenberger Verlag stellt auch die passenden Hörangebote kostenfrei zur Verfügung!
  https://www.mildenberger-verlag.de/page.php?modul=GoShopping&op=show_rubrik&cid=1063&mtm_medium=newsletter-extern&mtm_source=legakids&mtm_campaign=nl-legakids/2022/04/ukraine#alphabetisierung

#StandWithUkraine

Thema UKRAINE

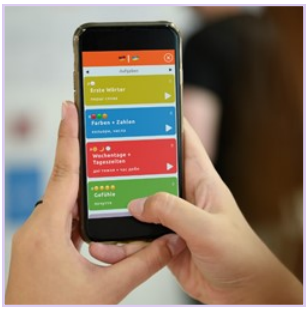

- **Gratis-Vokabeltrainer für Kinder und Jugendliche**
  Der Gratis-Vokabeltrainer unter der Leitung von Anke M. Leitzgen und Anne Lachmuth wurde für alle entwickelt, die gerade mit Kindern und Jugendlichen aus der Ukraine arbeiten oder sich engagieren, um sie willkommen zu heißen. Er erleichtert ukrainischen Kindern mit ersten Wörtern und Sätzen zum Hören, Sehen und Lernen das Ankommen nach der Flucht. Damit ist er auch ideal für die Schule. Ukrainische und deutsche Kinder können die App #digiclass gemeinsam als sinnvolles Werkzeug nutzen. Das Projekt wird vom Deutschen Kinderhilfswerk gefördert.
  https://digiclass-lab.de/dc_vokabeltrainer/

Unterrichtsmaterial, Linksammlungen, E-Medien-Verbünde u.ä.

- **Unterrichtsmaterial für Flüchtlinge aus der Ukraine und zum Thema Ukraine-Krieg**
  Materialsammlung und Quellenverzeichnis für Lernmaterialien, Lernprogramme, Apps und sonstige Medien.
  https://mz-hochtaunus.de/materialsammlung-fuer-den-unterricht-fuer-fluechtlingskinder-aus-der-ukraine/
- **Krieg in der Ukraine – Linksammlung für Schulbibliotheken / Schule & Bibliothek**
  http://www.schulmediothek.de/index.php?id=1219
- **Plakataktion der Internationalen Jugendbibliothek zur Unterstützung ukrainischer Kinder und Verlage**
  Die Internationale Jugendbibliothek hat sechs Plakatmotive aus der Wanderausstellung "Guten Tag, lieber Feind! Bilderbücher für Frieden und Menschlichkeit" ausgewählt und möchte sie Interessierten zur Verfügung stellen, die damit ihre Solidarität mit der Ukraine ausdrücken möchten. Gegen eine Gebühr von 30 Euro können die Druckdateien für jeweils sechs Plakate in deutscher und ukrainischer Sprache sowie ein zweisprachiges Informationsplakat bestellt werden.
  https://www.ijb.de/ausstellungen/single/westandwithukraine-eine-plakataktion-gegen-den-krieg-1
- **Unterstützung für ukrainische Flüchtlinge: E-Medien Verbund baden-württembergischer Bibliotheken hat E-Books auf ukrainisch ins Angebot aufgenommen**
  Die 26 baden-württembergischen Öffentlichen Bibliotheken, die sich im Verbund "OverDrive Baden-Württemberg" zusammengeschlossen haben, um Ihren Bibliotheksnutzenden gemeinsam englischsprachige E-Medien anbieten zu können, haben aufgrund der derzeitigen Situation nun auch E-Books in ukrainischer Sprache für Erwachsene und Kinder in das Angebot aufgenommen.
  Kommunale öffentliche Bibliotheken aus Baden-Württemberg können dem Verbund beitreten. Nähere Informationen beim Verbundsprecher Volker Fritz, Leiter der Stadtbibliothek Villingen-Schwenningen, E-Mail: volker.fritz@villingen-schwenningen.de
- **Ukrainische Medien bei Overdrive BW**
  Der Verbund Overdrive Baden-Württemberg hat E-Books für Kinder und Erwachsene in ukrainischer Sprache in seinen Bestand aufgenommen. Das zurzeit rund 60 Medien umfassende Angebot des Verbundes wird noch weiter ausgebaut.
  https://bw.overdrive.com/

#StandWithUkraine

Thema
UKRAINE

Übersicht „Aktuelle Fluchtbewegungen - Herausforderungen für Kommunen“

Die Deutsche Kinder- und Jugendstiftung (DKJS) hat aufgrund des Krieges in der Ukraine und der Flucht von überwiegend Frauen und Kinder eine Übersicht „Aktuelle Fluchtbewegungen - Herausforderungen für Kommunen“ erstellt, die die Situation einordnet und aktuelle Herausforderungen darstellt. Ziel ist es, Interessierten einen schnellen Überblick zu vermitteln

⇒ https://www.dkjs.de/aktuell/meldung/news/fluchtbewegung-und-kommunen/

Fachgespräche zur aktuellen Lage: Umgang mit Ängsten und Unsicherheiten

Um in der gegenwärtigen Situation das Thema Krieg in Gesprächen auffangen können, bietet die QiK Online Akademie (Qualität In Kitas Onlineakademie GmbH) in fünf Videos Fachgespräche zu diesem Thema an. Darunter auch die Frage, wie Fachkräfte mit eigener Betroffenheit und persönlichen Ängsten und Sorgen umgehen können.

⇒ https://qualitaet-kita.de/krieg-und-frieden-in-der-kita/

Information „Mit Kindern über den Krieg reden - Was Kinder brauchen und Eltern wissen sollten“ der Katholischen Universität Eichstätt-Ingolstadt

⇒ https://www.ku.de/fileadmin/190803/Eva_Vierring/Mit_Kindern_ueber_den_Krieg_sprechen_ZFG_1.pdf

WISSEN A - Z

Fonds Zero

Mit dem antragsoffenen „Fonds Zero“ will die Kulturstiftung Kultureinrichtungen darin unterstützen, klimaneutrale Produktionsformen und neue Ästhetiken einer ökologischen Nachhaltigkeit zu erproben und gemeinsam zu lernen, wie künstlerische Arbeiten mit geringstmöglicher Klimawirkung realisiert werden können.
Die Entwicklung und Umsetzung von künstlerisch innovativen und zugleich klimaneutralen Kunst- und Kulturprojekten in den Jahren 2023 – 2024 soll Kultureinrichtungen und Künstler für ökologisch nachhaltiges Produzieren sensibilisieren und Veränderungen für einen aktiven Klimaschutz erwirken.
Die Antragsbedingungen und Förderauflagen sind in den ausführlichen Fördergrundsätzen dargestellt, Antragsschluss 01.07.2022.

⇒ https://www.kulturstiftung-des-bundes.de/de/projekte/klima_und_nachhaltigkeit/detail/programm_zero.html

Kulturstiftung der Länder in neuem Erscheinungsbild

⇒ https://www.kulturstiftung.de/kulturstiftung-der-lander-neue-webseite/

Akquisos – Wissensportal

Seit vielen Jahren informiert die Bundeszentrale für politische Bildung in ihrem mehrmals jährlich erscheinenden Akquisos-Newsletter unter verschiedenen thematischen Schwerpunktsetzungen über das Thema Fundraising und weist auf aktuellen Fördermittelausschreibungen im Bereich der politischen Bildung hin.

⇒ https://www.bpb.de/die-bpb/foerderung/akquisos/

WISSEN A - Z

Buchjournal 02-2022

Starke, eigenwillige Frauen-Figuren und vielversprechende Autorinnen stehen im Fokus der neuen Buchjournal-Ausgabe 02-2022.

⇒ https://hefte.buchjournal.de/ausgabe/02_2022/

Der DsiN-Digitalführerschein (DiFü) - Digital-Kompetenzen checken

Ein Tool zum Check von digitalen Kompetenzen – beruflich und privat und auf mehreren Leveln: "Der DsiN-Digitalführerschein“ ist ein bundesweit einheitliches Weiterbildungs- und Zertifizierungsangebot mit Fokus auf relevante Themenbereiche rund um den digitalen Alltag. Gefördert durch Mittel des Bundesministeriums des Innern und für Heimat (BMI) hat Deutschland sicher im Netz e. V. den DiFü entwickelt, um ein Format zu schaffen, dass den Stand der individuellen digitalen Kompetenz aufzeigt und für Dritte (wie beispielsweise ArbeitgeberInnen) nachvollziehbar macht." AbsolventInnen der Prüfungen können abschließend ein Zertifikat downloaden.

⇒ https://xn--dif-joa.de/

Was weiß das Netz über mich?

„Your Data Mirro“' veranschaulicht den Zusammenhang zwischen persönlichen Daten und möglichen Auswirkungen auf die Demokratie, ein Instagram-Projekt mit und für junge Erwachsene.

⇒ https://interactivemedia-foundation.com/de/projekte/your-data-mirror/

Publikation "Deutschlands staatliche Cybersicherheitsarchitektur"

Cybersicherheit ist zu einem elementaren Bestandteil der deutschen Innen-, Außen- und Sicherheitspolitik geworden. Inzwischen hat sich ein dichtes Akteursnetzwerk mit Verknüpfungen auf mehreren Ebenen herausgebildet. Die Publikation "Deutschlands staatliche Cybersicherheitsarchitektur" bietet einen umfassenden Überblick über dieses komplexe Ökosystem.

⇒ https://www.stiftung-nv.de/de/publikation/deutschlands-staatliche-cybersicherheitsarchitektur#collapse-newsletter_banner_bottom

Graphic Novel zu nachhaltiger Mobilität

In der interaktiven Graphic Novel „Mobiles BW“ schickt die Baden-Württemberg Stiftung die Heldin Anna auf eine Zeitreise ins Jahr 2050. Sie ist Teil des Programms Mobiles Baden-Württemberg, das sich mit Klimaschutz und der Mobilität von morgen befasst. Das Angebot steht im App Store und Play Store zur Verfügung.

⇒ https://www.mobiles-bw.de/graphicnovel/

Netzwerk Schöne Bücher

Seit Sommer 2020 ist das Netzwerk Schöne Bücher aktiv, das unabhängigen Verlagen eine Plattform bieten will. Soeben ist die vierte Ausgabe des Magazins Schöne Bücher erschienen.

⇒ https://www.schoenebuecher.net

WISSEN A - Z

Papiermangel

Eine Sendung im MDR informierte am 05.04.2022 über den wachsenden Papiermangel.

⇒ https://www.mdr.de/nachrichten/deutschland/wirtschaft/video-611434.html

Zoom führt Avatare für Videokonferenzen ein

⇒ https://www.basicthinking.de/blog/2022/03/23/zoom-avatare/

Preise / Auszeichnungen

⇒ **Deutscher Hörbuchpreis 2022**
Unter anderem wurden als beste Interpreten Martina Gedeck und Edgar Selge beim Deutschen Hörbuchpreis 2022 ausgezeichnet.
https://www.deutscher-hoerbuchpreis.de/der-preis/aktuelles/aktuelles/deutscher-hoerbuchpreis-2022-die-preistraegerinnen

⇒ **Hörbuchpreis HörKules 2022 an Christian Tramitz**
Der Hörbuch-Publikumspreis des deutschen Buchhandels, der HörKules 2022, geht an Kultsprecher Christian Tramitz für Rita Falks „Rehragout-Rendezvous“. Uve Teschner gewinnt mit Klaus-Peter Wolfs und Bettina Göschls „Die Nordseedetektive – Filmreife Falle“ den HÖRkulino 2022, den Kinderhörbuch-Publikumspreis des deutschen Buchhandels.
https://buchszene.de/hoerkules-2022/
https://buchmarkt.de/meldungen/publikumspreis-hoerkulino-geht-an-bettina-goeschl-und-klaus-peter-wolf/

⇒ **Deutscher Verlagspreis 2022**
https://www.boersenblatt.net/news/verlage-news/das-sind-die-preistraeger-des-deutschen-verlagspreises-2022-233553

Illustration Datenkrake: Heiko Sakurai

BigBrotherAwards 2022

Am 29.04.2022 wurden die BigBrotherAwards 2022 vom Verein Digitalcourage e.V. https://digitalcourage.de/ verliehen. Digitalcourage e.V. engagiert sich seit 1987 für Grundrechte, Datenschutz und eine lebenswerte Welt im digitalen Zeitalter, ist gemeinnützig, finanziert sich durch Spenden und lebt von freiwilliger Arbeit. Seit 2000 werden die Art Anti-Preise „BigBrotherAwards“ verliehen, die mangelhaften Datenschutz anklagen sollen.

⇒ https://bigbrotherawards.de/2022

WISSEN A - Z

BESONDERE LINKS:

70 Jahre Baden-Württemberg

Virtuelle Ausstellung „30 Jahre „Haus auf der Alb"

Warum viele Menschen aus der Ukraine nur Russisch sprechen

"Die Osiander-Connection"

Comic-Novitäten bestimmen die Ranglisten

Voll-Retro: Enid Blyton: Neuauflage der Abenteuer-Reihe

MrWissen2go - YouTube-Kanal des Journalisten, Moderatoren, Autoren und Webvideoproduzenten Mirko Drotschmann

Berechnen Sie Ihren Wasserverbrauch!

Ein Fehler, mit dem Führungskräfte ihre Mitarbeiter demotivierten

Regierungspräsidium Tübingen
Fachstelle für das öffentliche Bibliothekswesen

Konrad-Adenauer-Str. 20
72072 Tübingen

Telefon: 07071 757-3823
E-Mail: fst@rpt.bwl.de
http://www.rt.fachstelle.bib-bw.de

Impressum

Das Regierungspräsidium Tübingen - Fachstelle für das öffentliche Bibliothekswesen ist Herausgeber des „Newsletter Öffentliche Bibliotheken“. Es trägt die Verantwortung für die einzelnen Rubriken und die Technik. Der Newsletter erscheint regelmäßig als Info-Mail. Er kann kostenlos abonniert werden über eine E-Mail an: fst@rpt.bwl.de

Haftungsausschluss

Namentlich gekennzeichnete Beiträge müssen nicht die Meinung der Redaktion oder der Herausgeber wiedergeben. Irrtümer und Schreibfehler vorbehalten. Trotz sorgfältiger inhaltlicher Überprüfung übernimmt das Regierungspräsidium Tübingen - Fachstelle für das öffentliche Bibliothekswesen keine Haftung für die Inhalte von Websites, auf die im Newsletter hingewiesen wird. Für den Inhalt der angegebenen Seiten sind ausschließlich deren Betreiber verantwortlich. Das Regierungspräsidium Tübingen - Fachstelle für das öffentliche Bibliothekswesen distanziert sich ausdrücklich von den Inhalten verlinkter Internetseiten, die sie selbst presserechtlich oder redaktionell nicht zu verantworten hat.

Abbestellen

Falls der Newsletter nicht zusagt oder unwissentlich von einem Dritten angemeldet wurde, dann einfach eine E-Mail fst@rpt.bwl.de schicken.